

**APROBAT,
PREȘEDINTE C.J.S.U. VRANCEA,**

PREFECT

KANTY-CĂTĂLIN POPESCU



AVIZAT,

**I.J.S.U. VRANCEA
„Anghel Saligny”
Inspector Șef,
FLAVIU CHISCOPI**



**G.S.T. VRANCEA
Șef Grup de Suport Tehnic
Director S.G.A. Vrancea
ing. ȘTEFANIA FOTACHE**



PLAN

**DE APĂRARE ÎMPOTRIVA INUNDAȚIILOR,
GHETURILOR ȘI POLUĂRILOR ACCIDENTALE
al C.L.S.U. GURA CALIȚEI**

**Președinte C.L.S.U.,
Primar,
NICOLAE TÂNDĂRĂ**



2014 - 2017

CONTINUTUL PLANULUI LOCAL DE APARARE IMPOTRIVA INUNDATIILOR

1. Foaie de capat.
2. OPIS (cuprins).
3. Dispozitia primarului pentru CLSU si COAT.
4. Tabele componenta CLSU si COAT.
5. Hotararea de constituire si componenta serviciului voluntar pentru situatii de urgenta.
6. Dispozitia primarului pentru numirea **agentului de inundatii** și a **responsabililor pentru avertizarea populației din satele aparținătoare**.
7. Conventii incheiate pentru asigurarea apei, alimentelor, produse uz curent, utilaje necesare in situatii de urgenta.
8. Schema flux informational.
9. Date caracteristice pentru actiuni operative ale CLSU.
10. Masuri de aparare impotriva inundatiilor la nivel local.
11. Lista poduri si podete pe cursuri de apa.
12. Masuri generale care se iau in caz de poluare
13. Tabel stoc aparare.
14. Profil transversal prin albie si/sau dig pe care vor fi indicate COTELE si FAZELE de aparare.
15. Plan de situatie .

ROMÂNIA
JUDEȚUL VRANCEA
COMUNA GURA CALITEI
PRIMAR

DISPOZIȚIA nr. 179
din 20 august 2013

Privind : reorganizarea comitetului local pentru situatii de urgenta al comunei Gura Calitei, Judetul Vrancea.

Primarul comunei Gura Calitei, județul Vrancea:

- având în vedere referatul domnului Balalau Lucian , sef .S.V.S.U. in cadrul primariei comunei Gura Calitei, Judetul Vrancea , inregistrat la nr.3206 din 20.08.2013 prin care propune reorganizarea comitetului local pentru situatii de urgenta:
- In temeiul art 68 alin (1) din Legea 215/2001 privind administratia publica locala ,republicata, cu modificarile si completarile ulterioare , emit urmatoarea:

DISPOZIȚIE

Art.1.Pe data prezentei dispozitii se reorganizeaza comitetul local pentru situatii de urgenta conform Anexei 1 care face parte integranta din prezenta dispozitie :

Art.2. Prevederile prezentei dispoziții vor fi aduse la cunostinta celor interesati de catre secretarul comunei ..

PRIMAR,
Nicolae Tândara

AVIZAT ,
Secretar comuna
Mihaiela Robu



ROMÂNIA
JUDEȚUL VRANCEA
COMUNA GURA CALITEI

ANEXA NR.1 LA DISPOZITIA NR. 179 DIN 20.AUGUST 2013

Componenta Comitetului local pentru Situatii de Urgenta Gura Calitei, Judetul
Vrancea.

- 1 . Presedinte : -Tandara Nicolae - Primar
2. .Membrii : - Tandara Marian - viceprimar
- Robu Mihaiela - secretar comuna
-Serbanoiu Iulian - Sef Post Politie Gura Calitei.
- Toader Virginica – Director Scoala Gura Calitei
- Condrea Nicoleta - Medic uman
- Munteanu Angelica – medic veterinar
- Balalau Lucian - Sef S.V.S.U.
- Costache Paul - consilier local
- Toader Lucian - Administratot SC STADION



Avizat pentru legalitate,
SECRETAR COMUNA,
Mihaiela Robu

ROMÂNIA
JUDEȚUL VRANCEA
COMUNA GURA CALITEI
PRIMAR

DISPOZIȚIA nr. 180
din 22. august 2013

Privind : reorganizarea Centrului Operativ cu Activitate Temporara la nivelul comunei Gura Calitei , Judetul Vrancea pentru situatii de urgenta

Primarul comunei Gura Calitei, județul Vrancea:

- având în vedere referatul domnului Balalau Lucian , sef .S.V.S.U. in cadrul primariei comunei Gura Calitei, Judetul Vrancea , inregistrat la nr. 3250 /22.08.2013 prin care propune reorganizarea Centrului Operativ cu Activitate Temporara la nivelul comunei Gura Calitei, Judetul Vrancea pentru situatii de urgenta
- Avind in vedere prevederile art.15 si art 27 din OUG nr.21/2004 precum si a HG nr.1491/2004 se aprobarea Regulamentului cadru privind structura organizatorica , atributiile , functionarea si dotarea Comitetelor si Centrelor Operative pentru Situatiile de Urgenta.
- In temeiul art 68 alin (1) din Legea 215/2001 privind administratia publica locala , republicata, cu modificarile si completarile ulterioare , emit urmatoarea:

DISPOZIȚIE

Art.1. Se reorganizeaza Centrul Operativ cu Activitate Temporara la nivelul comunei Gura Calitei, Judetul Vrancea pentru situatii de urgenta , in urmatoarea componenta:

1. Robu Mihaiela – secretar comuna – Sef Centru Operativ cu Activitate Temporara.
2. Condrea Nicoleta – doctor medicina umana – membru
3. Ursu Sandel – inspector – membru
4. Grosu Mariana - inspector - membru
5. Alecse Steluta – bibliotecar - membru

Art.2. Prevederile prezentei dispoziții vor fi aduse la cunostinta celor interesati de catre secretarul comunei.



AVIZAT ,
Secretar comuna
Mihaiela Robu

**Tabelul nominal al componentei
Comitetului Local pentru Situații de Urgență**

Nr. crt.	NUMELE și PRENUMELE	F U N C T I A		A D R E S A		
		IN COMISIE (SECRETARIAT)	LA LOCUL DE MUNCA	DE LA LOCUL DE MUNCA: LOCALITATE, STR., NR., TELEF., FAX	DE LA DOMICILIU: LOCALITATE, STR., NR., TELEFON	MAIL
0	1	2	3	4	5	6
1	TANDARA NICOLAE	PREȘEDINTE	PRIMAR	PRIMĂRIA –GURA CALITEI TEL.0237255103, FAX.0237255070	COM. GURA CALITEI 0745567245	primar@gura-calitei.primarieivn.ro
2	TANDARA MARIAN	VICEPREȘEDINTE	PRIMAR	PRIMĂRIA –GURA CALITEI TEL.0237255103, FAX.0237255070	COM. GURA CALITEI 0747730573	primar@gura-calitei.primarieivn.ro
3	ROBU MIHAELA	SECRETAR	SECRETAR	PRIMĂRIA –GURA CALITEI TEL.0237255103, FAX.0237255070	COM. GURA CALITEI 0784592445	primar@gura-calitei.primarieivn.ro
4	COSTACHE PAUL	MEMBRU	CONSILIER	PRIMĂRIA –GURA CALITEI TEL.0237255103, FAX.0237255070	COM. GURA CALITEI 0767144729	primar@gura-calitei.primarieivn.ro
5	CONDREA NICOLETA	MEMBRU	MEDIC UMAN	DISPENSAR GURA CALITEI 0237255104	FOCSANI 0740499044	-
6	MUNTEANU ANGELICA	MEMBRU	MEDIC VETERINAR	COM. GURA CALITEI 0762484676	COM. GURA CALITEI 0748797829	munteanufamilia@yahoo.com
7	SERBANOIU IULIAN	MEMBRU	SEF POST	POLITIA GURA CALITEI 0237255107	COM. GURA CALITEI 0766236332	-
8	TOADER VIRGINICA	MEMBRU	DIRECTOR	SCOALA GEN. GURA CALITEI 0237255101	COM. GURA CALITEI 0763604670	samguracalitei@yahoo.com vigitoader@yahoo.com
9	TOADER LUCIAN	MEMBRU	ADMINISTRATOR	COM. GURA CALITEI 0762462922	COM. GURA CALITEI 0762462922	-
10	BALALAU LUCIAN	MEMBRU	SEF SVSU	PRIMĂRIA –GURA CALITEI TEL.0237255103, FAX.0237255070	COM. GURA CALITEI 0767915644	primar@gura-calitei.primarieivn.ro

VERIFICAT
PRIMAR
Nicolae Tandara



ÎNTOCMIT
SEF SVSU,
Lucian Balalau

**Tabelul nominal al componentei
Centrului Operativ cu Activitate Temporară**

Nr. crt.	NUMELE și PRENUMELE	F U N C T I A		A D R E S A		
		IN COMISIE (SECRETARIAT)	LA LOCUL DE MUNCA	DE LA LOCUL DE MUNCA: LOCALITATE, STR., NR., TELEF., FAX	DE LA DOMICILIU: LOCALITATE, STR., NR., TELEFON	MAIL
0	1	2	3	4	5	6
1	ROBU MIJAELA	SEF CENTRU	SECRETAR	PRIMĂRIA –GURA CALITEI 0237255103	COM. GURA CALITEI 0784592445	primar@gura-calitei.primarieivn.ro mihaela_robu40@yahoo.com
2	GROSU MARIANA	MEMBRU	CONSILIER	PRIMĂRIA –GURA CALITEI 0237255103	COM. GURA CALITEI 0740251912	primar@gura-calitei.primarieivn.ro grosu@yaho.com
3	CONDREA NICOLETA	MEMBRU	MEDIC	DISPENSAR GURA CALITEI 0237255104	FOCSANI 0740499044	primar@gura-calitei.primarieivn.ro
4	URSU SANDEL	MEMBRU	INSPECTOR	PRIMĂRIA –GURA CALITEI 0237255103	COM. DUMBRAVENI 0752264405	primar@gura-calitei.primarieivn.ro sandelursu@yahoo.com
5	ALEXE STELUTA	MEMBRU	CASIER	PRIMĂRIA –GURA CALITEI 0237255103	COM. GURA CALITEI 070761603072	primar@gura-calitei.primarieivn.ro alecsesteluta@yahoo.com



Nicolae Tandara

ÎNTOCMIT
SEF SVSU,
Lucian Balalau

ROMÂNIA
JUDEȚUL VRANCEA
LOCALITATEA GURA CALITEI
CONSILIUL LOCAL

HOTĂRÂREA Nr. 15

din 28 martie 2007

privind înființarea serviciului voluntar pentru situații de urgență

Consiliul local al comunei Gura Calitei, județul Vrancea întrunit în ședința de lucru din data de 28 martie 2007 în conformitate cu art. 38 alin. 2 lit „e” din Legea nr. 215 /2001 , Legea administrației publice locale , OUG nr. 21/2004 privind Sistemul Național de Management al Situațiilor de Urgență, HGR nr. 642/2005 pentru aprobarea „Criteriilor de clasificare a unităților administrativ-teritoriale, instituțiilor publice și operatorilor economici din punct de vedere al protecției civile, în funcție de tipurile de riscuri specifice”, Legea nr. 481/2004 privind protecția civilă, ordinul M.A.I. nr. 718/2005 pentru aprobarea criteriilor minime de performanță privind organizarea și funcționarea serviciilor voluntare pentru situații de urgență:

In temeiul prevederilor art. 46 alin. 1 din Legea nr. 215 /2001, Legea administrației publice locale cu modificările și completările ulterioare:

HOTĂRĂȘTE

Art. 1 Se înființează în comuna Gura Calitei județul Vrancea serviciul voluntar pentru situații de urgență de categoria a ~~IV~~-a.

Art. 2 Structura și numărul de personal este următoarea:

1. – Șef serviciu = 1
2. – Echipă de intervenție la autospecială
-servanți 1 x 3 ture = 3
-conducător auto 1 x 3 ture = 3
3. – Compartimentul prevenire = 7
4. – Echipă transmisiuni, alarmare, cercetare, căutare = 5
5. – Echipă deblocare-salvare = 5
6. – Echipă sanitar-veterinară = 5

Art. 3 Funcțiile de șef de serviciu și conducători autospeciale (mecanici de motopompă) se încadrează în mod obligatoriu cu personal angajat.

Art. 4 Nominalizarea personalului din cadrul serviciului voluntar pentru situații de urgență se va face prin dispoziția primarului cu respectarea prevederilor Legii nr. 195/2001 – legea voluntariatului.

Art. 5 Se aprobă regulamentul de organizare și funcționare a serviciului voluntar pentru situații de urgență care face parte integrantă din prezenta hotărâre.

Art. 6 Documentele de organizare, desfășurare și conducere a activității se întocmesc de către șeful serviciului și se supun spre aprobare primarului sau înlocuitorului legal al acestuia.

Art. 7 Prezenta Hotărâre abrogă Hotărârea nr. 9 din 16 iulie 2005 privind funcționarea serviciului public de pompieri.

Art. 8 Prezenta hotărâre va fi dusă la îndeplinire de către primar.

PREȘEDINTE

Ion Vasii



CONTRASEMINĂM

SECRETARUL CONSILIULUI LOCAL

Ion Toader



ROMÂNIA
JUDEȚUL VRANCEA
PRIMĂRIA COMUNEI GURA CALIȚEI

APROB
PREȘEDINTELE COMITETULUI LOCAL
PENTRU SITUAȚII DE URGENȚĂ
PRIMAR,
ȚANDĂRĂ NICOLĂE



TABEL NOMINAL
CU PERSONALUL ÎNCADRAT ÎN SERVICIUL VOLUNTAR PENTRU SITUAȚII DE URGENȚĂ

Nr Crt.	Numele și prenumele	Funcția în Structurile SVSU	Locul de muncă	Observații
0	1	2	3	4
1	BĂLĂLĂU LUCIAN	ȘEF SVSU	PRIMĂRIE	Angajat
COMPARTIMENT PREVENIRE				
2	TOADER LUCIAN	SPECIALIST PREVENIRE	MAGAZIN GURA CALIȚEI	Voluntar
3	SEREA SÂNDEL	SPECIALIST PREVENIRE	AGRICULTURĂ	Voluntar
4	ȚANDĂRĂ NIȚĂ	SPECIALIST PREVENIRE	AGRICULTURĂ	Voluntar
FORMAȚIA DE INTERVENȚIE				
5	URSU SÂNDEL	ȘEF GRUPĂ	PRIMĂRIE	Voluntar
GRUPA POMPIERI				
6	BĂLĂLĂU PAUL	SERVANT	PRIMĂRIE	Voluntar
7	GROSU GICĂ	SERVANT	SC GEMALEX	Voluntar
8	COSTACHE MITICĂ	SERVANT	PRIMĂRIE	Voluntar
9	TIȚOIU VASILE	SERVANT	AGRICULTURĂ	Voluntar
10	AVRAM MARIAN	SERVANT	AGRICULTURĂ	Voluntar
11	ȚIGĂNUȘ MARIAN	SERVANT	AGRICULTURĂ	Voluntar
12	BURLACU PAUL	SERVANT	AGRICULTURĂ	Voluntar
13	SEREA GIGI	SERVANT	AGRICULTURĂ	Voluntar
ECHIPA TRANSMISIUNI ALARMARE				
14	BEZEA PETRICĂ	ȘEF GRUPĂ	AJVPS	Voluntar
15	NECHIFOR ADRIAN	SERVANT	AGRICULTURĂ	Voluntar
ECHIPA CERCETARE - CĂUTARE				
16	TÎLVĂR MARIAN	ȘEF GRUPĂ	PRIMĂRIE	Voluntar
17	EPURE COSTEL	SERVANT	AGRICULTURĂ	Voluntar

GRUPA DEBLOCARE - SALVARE				
18	BUGHIURLAN NICU	ŞEF GRUPĂ	SC CUCU ŞI PUPĂZA	Voluntar
19	GROSU GICĂ	SERVANT	AGRICULTURĂ	Voluntar
20	BURLACU NICU	SERVANT	AGRICULTURĂ	Voluntar
21	VĂSII SÂNDEL	SERVANT	AGRICULTURĂ	Voluntar
22	TÎLVĂR VIOREL	SERVANT	AGRICULTURĂ	Voluntar
23	DUDĂU ION	SERVANT	PRIMĂRIE	Voluntar
GRUPA MEDICALĂ				
24	CONDREA NICOLETA	ŞEF GRUPĂ	DISP. UMAN	Voluntar
25	STAN SIMONA	SERVANT	DISP. UMAN	Voluntar
26	MOLDOVEANU CAMELIA	SERVANT	DISP. UMAN	Voluntar
27	SEREA AUREL	SERVANT	AGRICULTURĂ	Voluntar
28	PUPĂZĂ ALEXE	SERVANT	AGRICULTURĂ	Voluntar
29	BUSUIOC DANIEL	SERVANT	AGRICULTURĂ	Voluntar
GRUPA SANITAR-VETERINARĂ				
30	MUNTEANU ANGELICA	ŞEF GRUPĂ	DISP. VETERINAR	Voluntar
31	MĂRGĂRIT ALIN	SERVANT	DISP. VETERINAR	Voluntar
32	ȚANDĂRĂ GHEORGHE	SERVANT	AGRICULTURĂ	Voluntar
GRUPA EVACUARE				
33	DOAGĂ DOBRE	ŞEF GRUPĂ	AGRICULTURĂ	Voluntar
34	EPURE RADU	SERVANT	AGRICULTURĂ	Voluntar
35	BĂLAN NICU	SERVANT	AGRICULTURĂ	Voluntar
36	DOBRESCU VASILE	SERVANT	AGRICULTURĂ	Voluntar
37	NEGOIȚĂ FĂNICĂ	SERVANT	AGRICULTURĂ	Voluntar
38	MOLDOVEANU CTIN	SERVANT	AGRICULTURĂ	Voluntar
GRUPA LOGISTICĂ				
39	GROSU MARIANA	ŞEF GRUPĂ	PRIMĂRIE	Voluntar
40	CHIRILĂ TITU	SERVANT	AGRICULTURĂ	Voluntar
41	DASCĂLU FLORICĂ	SERVANT	AGRICULTURĂ	Voluntar

Întocmit,
Şef SVSU
BĂLĂLĂU LUCIAN



CONFORM
HOTĂRÂRII
CONSILIULUI

ORGANIGRAMA SERVICIULUI VOLUNTAR PENTRU SITUAȚII DE URGENȚĂ

Aprobată prin Hotărârea Consiliului Local Gura Calitei cu numărul 28 din 30.11.2010

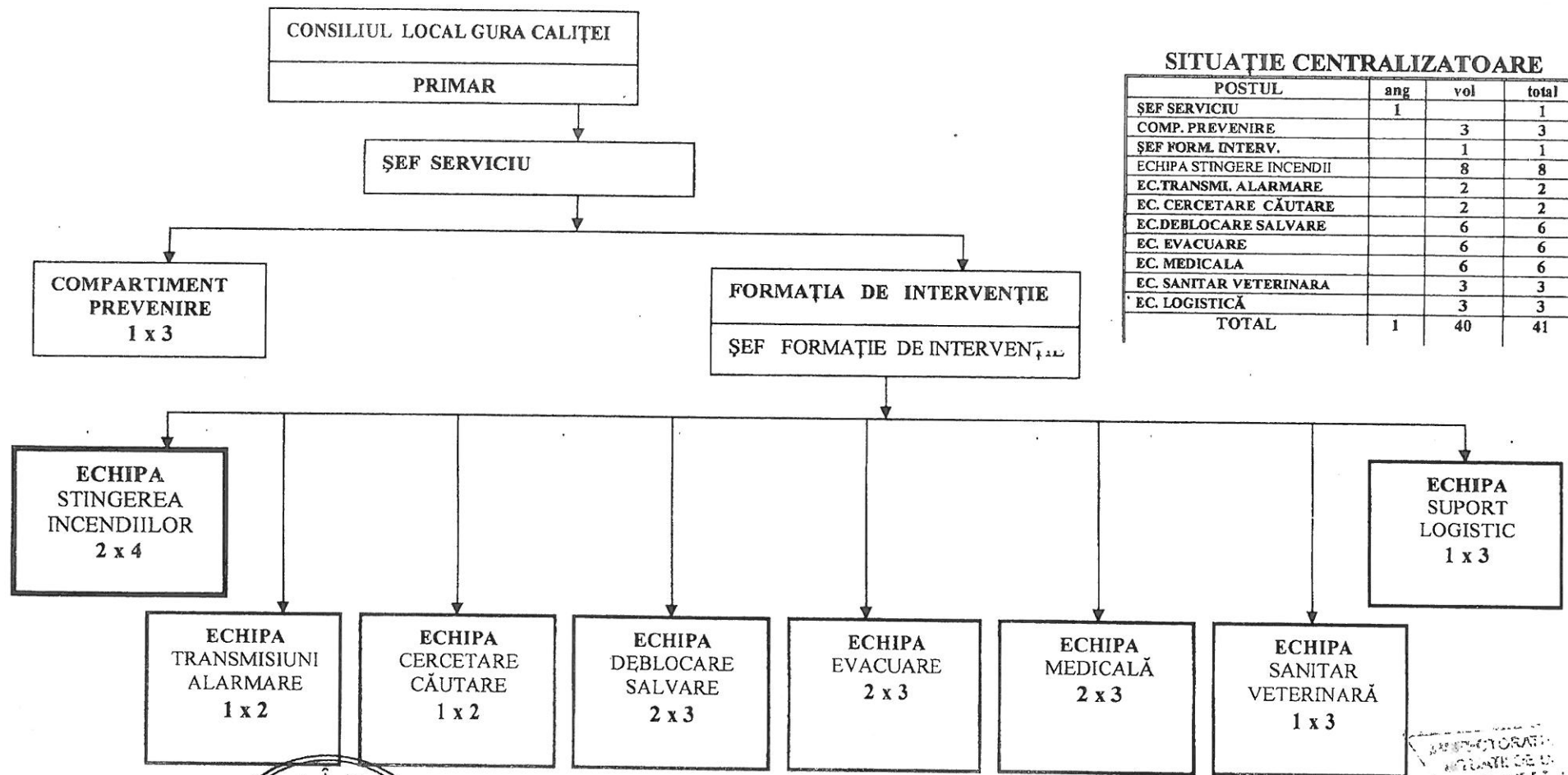

SITUAȚIE CENTRALIZATOARE

POSTUL	ang	vol	total
ȘEF SERVICIU	1		1
COMP. PREVENIRE		3	3
ȘEF FORM. INTERV.	1		1
ECHIPA STINGERE INCENDII		8	8
EC. TRANSMI. ALARMARE		2	2
EC. CERCETARE CĂUTARE		2	2
EC. DEBLOCARE SALVARE		6	6
EC. EVACUARE		6	6
EC. MEDICALA		6	6
EC. SANITAR VETERINARA		3	3
EC. LOGISTICĂ		3	3
TOTAL	1	40	41

PRESEDINTE DE SEDINȚĂ
BRĂTU NECHIU



SECRETAR
ELENA RALUCA



ROMANIA
JUDETUL VRANCEA
PRIMARIA GURA CALITEI
PRIMAR

DISPOZITIA Nr. 190
Din:30 septembrie 2013

Privind : îndeplinirea de către domnul Lucian Balalau Șef SVSU Gura Calitei a funcției de agent de inundații

Primarul comunei Gura Calitei , judetul Vrancea:

-avand in vedere prevederile art.29,alin.2 din Ordinului comun al ministrului mediului și pădurilor și al ministrului administrației și internelor nr. 1422/192/2012 pentru aprobarea Regulamentului privind gestionarea situațiilor de urgență generate de inundații, fenomene meteorologice periculoase, accidente la construcții hidrotehnice, poluări accidentale pe cursurile de apă și poluări marine în zona costieră;

- avand in vedere prevederile art. 68 alin 1 și ale art. 115 alin. 1 litera a , alin. 2, art. 117, litera a din Legea administrației publice locale nr. 215/2001 republicată în 2007, cu modificările și completările ulterioare , emit următoarea:

DISPOZITIE

Art.1 Pe data prezentei domnul Lucian Balalau Șef SVSU Gura Calitei va îndeplini și funcția de agent de inundații .

Art. 2 Acesta va avea următoarele atribuții :

- pregătirea populației cu privire la modul de comportare în caz de inundații;
- organizarea periodică de adunări cetățenești cu pariciparea în principal a cetățenilor aflați în zonele de risc de inundații, așa cum au fost ele delimitate în Planul local de apărare împotriva inundațiilor;
- cunoașterea locală a hazardului și a riscului la inundații ;
- cunoașterea planului de apărare și a celui de evacuare;
- va furniza sprijin pentru inventarierea pagubelor la nivel de localitate

Art. 2 Prevederile prezentei dispozitii vor fi comunicate celor interesati prin grija secretarului comunei Gura Calitei.

Primar
Tandara Nicolae

Vizat legalitate,
Secretar al comunei Gura Calitei,
Robu Mihaela



PRINCIPALELE ATRIBUȚII ALE AGENTULUI DE INUNDAȚII:

- Întocmește și actualizează planurilor locale de apărare împotriva inundațiilor;
- Elaborează și transmite rapoartele operative și de sinteză de la nivelul primăriilor;
- Organizează periodic acțiuni de conștientizare a populației asupra riscului la inundații;
- Asigură afișarea în locuri publice a semnificației codurilor de culori pentru avertizările meteorologice și hidrologice și a semnificației semnalelor acustice de alarmare a populației;
- Colaborează permanent cu agenții hidrotehnici ai A.N.A.R. în ceea ce privește starea construcțiilor hidrotehnice și a cursurilor de apă de pe raza localităților, precum și efectele inundațiilor;

ROMANIA
JUDETUL VRANCEA
PRIMARIA GURA CALITEI
PRIMAR

DISPOZITIA Nr. 191
Din: 30 septembrie 2013

Privind : numirea responsabililor pentru avertizarea și alarmarea populației din zonele de risc la inundații

Primarul comunei Gura Calitei , judetul Vrancea:

-avand in vedere prevederile art.29,alin.2,lit.b) din Ordinului comun al ministrului mediului și pădurilor și al ministrului administrației și internelor nr. 1422/192/2012 pentru aprobarea Regulamentului privind gestionarea situațiilor de urgență generate de inundații, fenomene meteorologice periculoase, accidente la construcții hidrotehnice, poluări accidentale pe cursurile de apă și poluări marine în zona costieră;

- avand in vedere prevederile art. 68 alin 1 și ale art. 115 alin. 1 litera a , alin. 2, art. 117, litera a din Legea administrației publice locale nr. 215/2001 republicată în 2007, cu modificările și completările ulterioare , emit următoarea:

DISPOZITIE

Art.1 Pe data prezentei se stabilesc responsabili pentru avertizarea și alarmarea populației din zonele de risc la inundații, fenomene meteorologice periculoase și poluări accidentale astfel :

- domnul Toader Lucian este numit responsabil pentru avertizarea și alarmarea populației pentru satul Gura Calitei;
- domnul Ion Dudău este numit responsabil pentru avertizarea și alarmarea populației pentru satul Groapa Tufei;
- domnul Tandară Marian este numit responsabil pentru avertizarea și alarmarea populației pentru satul Lacul Lui Baban;
- domnul Bocu Ion este numit responsabil pentru avertizarea și alarmarea populației pentru satul Poenile;
- domnul Avram Marian este numit responsabil pentru avertizarea și alarmarea populației pentru satul Șotîrcari;
- domnul Doagă Dobre este numit responsabil pentru avertizarea și alarmarea populației pentru satul Cocoșari;
- domnul Dobrescu Vasile este numit responsabil pentru avertizarea și alarmarea populației pentru satul Bălănești;
- domnul Dobrescu Nicu este numit responsabil pentru avertizarea și alarmarea populației pentru satul Dealu Lung;

- domnul Chirilă Petruș este numit responsabil pentru avertizarea și alarmarea populației pentru satul Plopu;
- domnul Epure Costică este numit responsabil pentru avertizarea și alarmarea populației pentru satul Rașca;

Art. 2 Prevederile prezentei dispozitii vor fi comunicate celor interesati prin grija secretarului comunei Gura Calitei.

**Primar,
Țandără Nicolae**



**Vizat legalitate,
Secretar al comunei Gura Calitei,
Robu Mihaela**

ROMÂNIA
JUDEȚUL VRANCEA
PRIMĂRIA GURA CALITELI
Tel. 0237255103 ; Fax 0237255070
Nr. 3349 din 01.10.2012

CONVENȚIE

Încheiată între Primăria GURA CALITELI (Comitetul Local Pentru Situații de Urgență) reprezentată prin Primar TANDARA NICOLAE președintele C.L.S.U. GURA CALITELI și S.C. STANON S.C. TOMAR LUCIA în calitate de prestator.

În baza Ordinului M.A.I. nr. 1184/06.02.2006 privind întocmirea planului de evacuare a județului, se încheie prezenta convenție în vederea desfășurării operative a activității de evacuare a populației com. GURA CALITELI în caz de situații de urgență (inundații, cutremure, epidemii, epizotii, etc.) în baza căreia solicitam următoarele categorii de tehnică, mijloace auto și servicii :

- ALIMENTE și ADA.

Convenția se va pune în aplicare la solicitarea C.L.S.U. al atunci când pe raza localității apar situații de urgență care necesită desfășurarea activităților de evacuare.

Mijloacele solicitate se vor prezenta la sediul Primăriei GURA CALITELI (sau într-un alt loc ce va fi precizat în momentul solicitării) în interval de maxim 1 (una) oră de la solicitarea făcută de C.L.S.U. GURA CALITELI.

Obligații ale C.L.S.U. GURA CALITELI :

- la terminarea activităților de evacuare se obligă să plătească, în termen de 30 de zile, costurile serviciilor prestate de către persoana fizică/juridică.

Obligațiile prestatorului :

- să asigure în timpul și la locul stabilit tehnica, mijloacele auto și serviciile solicitate, în stare de operativitate ;
- să stabilească în mod corect contravaloarea serviciilor prestate.

Nerespectarea prezentei convenții de către una dintre părți duce la dreptul de a intenta acțiuni în instanță.

Președinte C.L.S.U. GURA CALITELI

PRIMAR TANDARA NICOLAE

PRESTATOR

S.C. STANON
TOMAR LUCIA

ROMÂNIA
JUDEȚUL VRANCEA
PRIMĂRIA ..GURA CALITELI.....
Tel. 0237.255.103 ; Fax 0237.2550.70
Nr.3350..... din 01.10.2012..

CONVENȚIE

Încheiată între Primăria ..GURA CALITELI..... (Comitetul Local Pentru Situații de Urgență) reprezentată prin Primar TANĂȘA NICOLAE președintele C.L.S.U. GURA CALITELI..... și ..S.C. GEMALEX SRL GEORGE GILCĂ.. în calitate de prestator.

În baza Ordinului M.A.I. nr. 1184/06.02.2006 privind întocmirea planului de evacuare a județului, se încheie prezenta convenție în vederea desfășurării operative a activității de evacuare a populației com. GURA CALITELI.. în caz de situații de urgență (inundații, cutremure, epidemii, epizotii, etc.) în baza căreia solicitam următoarele categorii de tehnică, mijloace auto și servicii :

TRANSPORT ȘI DEZERTERIZ.....
.....
.....
.....
.....

Convenția se va pune în aplicare la solicitarea C.L.S.U. al com. GURA CALITELI..... atunci când pe raza localității apar situații de urgență care necesită desfășurarea activităților de evacuare.

Mijloacele solicitate se vor prezenta la sediul Primăriei ..GURA CALITELI..... (sau într-un alt loc ce va fi precizat în momentul solicitării) în interval de maxim 1 (una) oră de la solicitarea făcută de C.L.S.U. GURA CALITELI.....

Obligații ale C.L.S.U. GURA CALITELI :

- la terminarea activităților de evacuare se obligă să plătească, în termen de 30 de zile, costurile serviciilor prestate de către persoana fizică/juridică

Obligațiile prestatorului :

- să asigure în timpul și la locul stabilit tehnica, mijloacele auto și serviciile solicitate, în stare de operativitate ;
- să stabilească în mod corect contravaloarea serviciilor prestate.

Nerespectarea prezentei convenții de către una dintre părți dăce la dreptul de a intenta acțiuni în instanță.

Președinte C.L.S.U. GURA CALITELI

PRIMAR TANĂȘA NICOLAE



PRESTATOR,

S.C. GEMALEX SRL

GEORGE GILCĂ

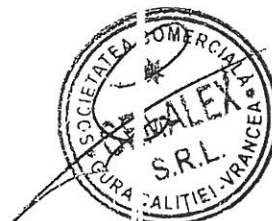

CONVENȚIE

Încheiată între Primăria SUEA-CALITEL (Comitetul Local Pentru Situații de Urgență) reprezentată prin Primar TĂNĂȘTE NICOLAE președintele C.L.S.U. SUEA-CALITEL și GHEORGHE VICHU PERS. FIZICĂ în calitate de prestator.

În baza Ordinului M.A.I. nr. 1184/06.02.2006 privind întocmirea planului de evacuare a județului, se încheie prezenta convenție în vederea desfășurării operative a activității de evacuare a populației SUEA-CALITEL în caz de situații de urgență (inundații, cutremure, epidemii, epizotii, etc.) în baza căreia solicitam următoarele categorii de tehnică, mijloace auto și servicii :

TRANSPORT PERSOANE

Convenția se va pune în aplicare la solicitarea C.L.S.U. al com. SUEA-CALITEL atunci când pe raza localității apar situații de urgență care necesită desfășurarea activităților de evacuare.

Mijloacele solicitate se vor prezenta la sediul Primăriei SUEA-CALITEL (sau într-un alt loc ce va fi precizat în momentul solicitării) în interval de maxim 1 (una) oră de la solicitarea făcută de C.L.S.U. SUEA-CALITEL

Obligații ale C.L.S.U. SUEA-CALITEL :

- la terminarea activităților de evacuare se obligă să plătească, în termen de 30 de zile, costurile serviciilor prestate de către persoana fizică/juridică.

Obligațiile prestatorului :

- să asigure în timpul și la locul stabilit tehnica, mijloacele auto și serviciile solicitate, în stare de operativitate ;
- să stabilească în mod corect contravaloarea serviciilor prestate.

Nerespectarea prezentei convenții de către una dintre părți cuce la dreptul de a intenta acțiuni în instanță.

Președinte C.L.S.U. SUEA-CALITEL

PRIMAR TĂNĂȘTE NICOLAE



PRESTATOR,

GHEORGHE VICHU

COMITETUL LOCAL PENTRU
SITUAȚII DE URGENȚĂ
GURA CALITEI

SCHEMA FLUXULUI INFORMAȚIONAL
A COMITETULUI LOCAL PENTRU
SITUAȚII DE URGENȚĂ

PERIOADA DE PLAN
2014 - 2017

COMITETUL JUDEȚEAN PENTRU SITUAȚII DE URGENȚĂ
PREFECTURA JUDEȚULUI VRANCEA – tel./fax 0237234000 / 0237615919

Grupul de Suport Tehnic pentru gestionarea situațiilor de urgență generate de inundații, fenomene meteorologice periculoase, accidente la construcții hidrotehnice și poluări accidentale prin S.G.A. VRANCEA tel. 0237227800 / 227899; fax 0237221345 e-mail: dispecer@sgavn.das.rowater.ro	Centru Operațional al Inspectoratului pentru Situații de Urgență „Anghel Saligny”- I.S.U. VRANCEA Secretariatul Tehnic Permanent al Comitetului Județean pentru Situații de Urgență tel.0237611212; fax 0237625701 e-mail: dispecer.vn@igsu.ro
---	--

C.M.R.
Moldova
0232216426

**Stația hidrologică
FOCSANI**
Tel/ fax: 0237227800 / 221345
e.mail : shvn@das.rowater.ro

Postul pluviometric
.....
mobil :

Stația hidrometrică
Groapa Tufei
mobil : 0745117653

Comitetul local pentru situații de
urgență
GURA CALITEI

PRIMĂRIE telefon : 0237255103 fax : 0237255070 e-mail : primar@gura-calitei.primarievn.ro web : www.gura-calitei.primarievn.ro	POLIȚIE LOCALĂ telefon : 0237255104
---	--

Obiective locale
- Balastiere: -
- Acumulari: -
- Surse locale poluare: -

Agenti economici cu care sunt încheiate
convenții de colaborare în vederea
asigurării mijloacelor de intervenție,
apa minerală și produse alimentare
pentru persoanele sinistrate

SC GEMALEX SRL
GROSU GICA – 0745 648268
SC STADION SC
TOADER LUCIAN-
0762 462922
P.F. GHERGHE VICU-
0769 698180

**Sat Gura Calitei
Toader Lucian**
Tel. 0762 462922
- Sirena
- Telefonie fixa,
mobila
- Clopotele de la
biserica
- Curier

**Sat Groapa
Tufei
Ion Dudău**
Tel. 0765932689
- Telefonie fixa,
mobila
- Curier

**Sat Lacul lui
Baban
Tandara Marian**
Tel. 0747703573
- Telefonie fixa,
mobila
- Clopotele de la
biserica
- Curier

**Sat Poenile
Bocu Ion**
Tel. 0785675771
- Telefonie fixa,
mobila
- Clopotele de la
biserica
- Curier

**Sat Șofircari
Avram Marian**
Tel. 0741983122
- Telefonie fixa,
mobila
- Clopotele de la
biserica
- Curier

**Sat Dealul Lung
Dobrescu Nicu**
Tel. 0769819595
- Telefonie fixa,
mobila
- Clopotele de la
biserica
- Curier

**Sat Rașca
Epure Costica**
Tel. 0764733338
- Telefonie fixa,
mobila
- Curier

**Sat Cocoșari
Dobre Doaga**
Tel. 0767914725
- Telefonie fixa,
mobila
- Clopotele de la
biserica
- Curier

**Sat Bălănești
Dobrescu Vasile**
Tel. 0769459096
- Telefonie fixa,
mobila
- Curier

**Sat Plopu
Chirilă Petruș**
Tel. 0767197456
- Telefonie fixa,
mobila
- Clopotele de la
biserica
- Curier

VERIFICAT,
PREȘEDINTELE COMITETULUI LOCAL
PRIMAR
TANDARA NICOLAE



ÎNTOCMIT,
ȘEF SERVICIU VOLUNTAR S.U.
BALALAU LUCIAN

COMITETUL LOCAL PENTRU SITUATII DE URGENTA **GURA CALITEI****DATE CARACTERISTICE PENTRU ACȚIUNI OPERATIVE ALE COMITETELOR LOCALE PENTRU SITUATII DE URGENȚĂ**

Nr. crt.	Cod SIRUTA	SATE APARTINATOARE	CURS DE APA/toate cursurile de apă de pe raza localității (permanente sau nepermanente), formațiuni torențiale	SURSE DE RISC la inundații: revărsări cursuri de apă, activare formațiuni torențiale, avarii și accidente la construcții hidrotehnice (diguri, baraje), ape interne	NUMAR TELEFON și FAX,e-mail la primărie, post de poliție, școală, etc	Amplasament stație hidrometrică locală	Marimi locale de aparare			Amplasament stație hidrometrică avertizoare	Marimi de aparare avertizoare			TIMPUL DE PROPAGARE A VIITURILOR SAU DE CONCENTRARE A PRECIPITATIILOR PERICULOASE DE LA POSTUL PLUVIOMETRIC LA OBIECTIV	OBIECTIVE AFLATE IN ZONE DE RISC LA INUNDATII SI ACCIDENTE LA CONSTRUCTII HIDROTEHNICE	LUCRARI HIDROTEHNICE DE APARARE EXISTENTE - caracteristici tehnice/cursul de apă pe care sunt amplasate. DEȚINĂTOR	ASIGURARILE DE CALCUL/REALE ALE CONSTRUCTIILOR HIDROTEHNICE EXISTENTE, CU DEBITELE AFERENTE
							CA	CI	CP		CA	CI	CP				
							FI	FII	FIII		FI	FII	FIII				
							praguri critice la precipitatii				praguri critice la precipitatii						
							25l/mp /1oră	35l/mp /1oră	50l/mp /1oră		25l/mp /1oră	35l/mp /1oră	50l/mp /1oră				
0	1	2	3	4	5	6	7	8	9	10	11	12	13	14	15	16	17
1	176347	Gura Calitei	Rimna	- revarsare	Primărie 0237255103 Poliție 0237255107 Șc. generală 0237255101	Groapa Tufei	250	300	350	-	-	-	-	-	- 54 gospodării - 4 obiective soc. - 1 sediu adm. - 1 obiectiv ec. - 1,5 km DJ - 50 ha teren agric.	- Regularizare pr. Rîmna la Gura Calitei L = 0,1 km An PIF = 1981 (AN Apele Romane - S.G.A. Vn)	5% 15%
2	176383	Groapa Tufei	Rimna	- revarsare		Groapa Tufei	250	300	350	-	-	-	-	-	- 1 pod	-	-
3	176374	Dealul Lung	Peletic	- revarsare - scurgeri de pe versanti		-	-	-	-	-	-	-	-	-	- 5 gospodării - 1,5 km DC - 0,5 ha teren agric.	-	-
Nota		Cod galben - CA = COTĂ DE ATENȚIE ; Cod portocaliu - CI = COTA DE INUNDAȚIE ,Cod rosu - CP = COTĂ DE PERICOL, FI, FII, FIII la diguri și ghețuri (definiere) Zonele inundabile se stabilesc prin studii hidrologice pentru posibilități de depășire ale debitelor maxime în funcție de importanța obiectivelor sau în lipsa acestora prin materializarea nivelelor maxime istorice cunoscute															

PREȘEDINTE COMITET LOCAL PENTRU SITUATII DE URGENTA

PRIMAR

NICOLAE TANDARA

Comuna Gura - Calitei

MASURI DE APARARE IMPOTRIVA INUNDATIILOR LUATE LA NIVEL LOCAL

<p style="text-align: center;">MASURI PREVENTIVE</p>	<p style="text-align: center;">MASURI LA PROGNOZAREA SI PE TIMPUL FENOMENULUI HIDROMETEOROLOGIC „COD GALBEN”</p> <p>-cota de atentie (CA)</p> <p>-faza I de aparare la diguri(nivelul apei ajunge la piciorul taluzului exterior al digului pe 1/3 din lungimea acestuia);</p> <p>- faza I de aparare la gheturi (cand gheata se desprinde si sloiurile se scurg pe cursul de apa);</p>	<p style="text-align: center;">MASURI LA PROGNOZAREA SI PE TIMPUL FENOMENULUI HIDROMETEOROLOGIC „COD PORTOCALIU”</p> <p>-cota de inundatie (CI)</p> <p>-faza a II- a de aparare la diguri (nivelul apei ajunge la jumatatea inaltimii dintre cota fazei I si cea a fazei a III-a de aparare);</p> <p>-faza a II - a de aparare la gheturi (cand sloiurile de gheata formeaza ingramadiri);</p>	<p style="text-align: center;">MASURI LA PROGNOZAREA SI PE TIMPUL FENOMENULUI HIDROMETEOROLOGIC „COD ROSU”</p> <p>- cota de pericol (CP)</p> <p>- faza a III – a la diguri ;</p> <p>-faza a III-a de aparare la gheturi ;</p>	<p style="text-align: center;">MASURI DUPA IESIREA DIN DISPOZITIVUL DE APARARE</p> <p style="text-align: center;">MASURI DE REFACERE</p>	<p style="text-align: center;">Formatii de interventii alcatuite din localnici</p> <p style="text-align: center;">(vor fi alcatuite numai din persoane apte pentru actiunile de interventie operativa si se vor reactualiza ori de cate ori este necesar)</p>	<p style="text-align: center;">Responsabili cu actiunile de aparare</p> <p>-nominalizarea responsabililor pt evac. populatiei si asig.spatiilor.de cazare temporara;</p> <p>-nominaliz.pers care asigura permanenta la primarie pe timpul producerii fenom. hidrometeo periculoase ;</p> <p>-nominalizarea responsabililor care asigura intocmirea rapoartelor zilnice operative si transmiterea lor la G.S.T. și I.J.S.U. Vrancea (se vor reactualiza ori de cate ori este nevoie)</p>
1	2	3	4	5	6	7
<p>1.Organizarea fluxului informational pentru avertizarea-alarmarea populatiei din zonele de risc la inundatii;</p> <p>2.Numirea si instruirea personalului care asigura alarmarea populatiei din satele apartinatoare si a personalului responsabil pentru actionarea echipamentelor de alarmare;</p> <p>3.Stabilirea personalului si conditiilor necesare pentru instituirea serviciului de permanenta la sediul primariei;</p> <p>4.Realizarea, intretinerea, functionarea legaturilor si asigurarea mijloacelor de instiintare, avertizare si alarmare, in situatii de inundatii;</p> <p>5.Asigurarea sistemului de comunicatii intre Comitetul Local pentru Situatii de Urgenta si Centrul Operational Județean al Inspectoratului pentru Situatii de Urgenta Judetean, precum si cu Centrul Operativ al Sistemului de Gospodarie a Apelor;</p> <p>6.Elaborarea, avizarea si aprobarea Planului local de aparare impotriva inundațiilor, gheturilor si poluarilor accidentale;</p> <p>7.Identificarea tuturor surselor de risc la inundatii aflate pe raza unitatii administrativ - teritoriale(revarsari cursuri de apa, scurgeri de pe versanti, poduri cu sectiuni subdimensionate, ape interne) si evidentierea lor in Planul local de aparare impotriva inundațiilor;</p> <p>8.Cuprinderea in Planul local de aparare impotriva inundațiilor a elementelor strict necesare din Planul de actiune in caz de accidente la baraj;</p> <p>9.Intocmirea si actualizarea Planului de evacuare a populatiei si bunurilor materiale in situatii de</p>	<p style="text-align: center;">La prognozarea COD GALBEN</p> <p>1.Instituirea permanentei la sediul primariei cu personal instruit, in vederea primirii instiitarilor, prognozelor si avertizarilor hidrometeorologice;</p> <p>2.Asigurarea functionarii fluxului informational intre Comitetul Local pentru Situatii de Urgenta si Centrul Operational Judetean al Inspectoratului pentru Situatii de Urgenta Judetean, precum si cu Centrul Operativ al Sistemului de Gospodarie a Apelor;</p> <p>3.Avertizarea populatiei si a obiectivelor din zonele de risc la inundatii, cauzate in principal de scurgeri de pe versanti si revarsari ale unor cursuri de apa;</p> <p>4.Informarea populatiei cu privire la masurile urgente care trebuie aplicate;</p> <p>5.Indepartarea</p>	<p style="text-align: center;">La prognozarea COD PORTOCALIU</p> <p>1.Instituirea permanentei la sediul primariei;</p> <p>2.Asigurarea functionarii fluxului informational intre Comitetul Local pentru Situatii de Urgenta si Centrul Operational al Inspectoratului pentru Situatii de Urgenta Judetean , precum si cu Centrul Operativ al Sistemului de Gospodarie a Apelor;</p> <p>3.Avertizarea/alarmarea populatiei si a obiectivelor din zonele de risc la inundatii de pe raza unitatii administrativ – teritoriale;</p> <p>4.Informarea populatiei cu privire la masurile urgente care trebuie aplicate;</p> <p>5.Indepartarea materialului lemnos si a deseurilor din albiile si de pe malurile cursurilor de apa si asigurarea scurgerii apelor pluviale prin santuri si rigole;</p>	<p style="text-align: center;">La prognozarea COD ROSU</p> <p>1.Instituirea permanentei la sediul primariei;</p> <p>2.Asigurarea functionarii fluxului informational intre Comitetul Local pentru Situatii de Urgenta si Centrul Operational al Inspectoratului Judetean, precum si cu Centrul Operativ al Sistemului de Gospodarie a Apelor;</p> <p>3.Convocarea in sedinta extraordinara a Comitetului Local pentru Situatii de Urgenta, imediat dupa primirea avertizarilor si ori de cate ori se impune;</p> <p>4.Avertizarea/alarmarea populatiei si a obiectivelor din zonele de risc la inundatii, de pe raza unitatii administrativ – teritoriale;</p> <p>5.Informarea populatiei cu privire la masurile urgente care trebuie aplicate;</p>	<p>1.Constituirea Comisiei locale pentru evaluarea pagubelor produse de inundatii.</p> <p>2.Informarea populatiei asupra masurilor care trebuie aplicate.</p> <p>3.Coordonarea actiunilor de interventie pentru inlaturarea efectelor inundațiilor.</p> <p>4.Realizarea masurilor de evacuare a apei provenite din revarsari, infiltratii si din precipitatii.</p> <p>5.Adoptarea masurilor de salubritate a surselor si instalatiilor de alimentare cu apa si a terenurilor care au fost afectate</p> <p>6.Adoptarea masurilor pentru refacerea infrastructurii afectate (cailor de comunicatie si a podurilor, refacerea liniilor de telecomunicatii si de energie electrica, a</p>	<p style="text-align: center;">Sat Gura Calitei Costache Mitică Balalau Paul Arsenie Sorin Țigănuș Marian Toader Lucian</p> <p style="text-align: center;">Sat Lacu Baban Matei Genel Tilvar Viorel Bezea Valentin Burlacu Nicusor</p> <p style="text-align: center;">Sat Dealul Lung Tandara Neculai Balan Toader Dobrescu Dan Epure Radu Balan Nicu</p> <p style="text-align: center;">Sat Plopu Moldovenu Costel Onea Iulian Serea Aurel Serea Gigel Dascălu Florică</p>	<p style="text-align: center;">Responsabilii pt evac. populației și asig.spațiilor.de cazare temporară: Marian Țandără Șerbănoiu Iulian</p> <p style="text-align: center;">Pers care asigură permanența la primărie pe timpul producerii fenom. hidrometeo periculoase : Robu Mihaela Ursu Sandel Grosu Mariana Alecse Steluta</p> <p style="text-align: center;">Responsabilii care asigură întocmirea rapoartelor zilnice operative și transmiterea lor la GST (S.G.A. Vrancea) și I.J.S.U. Vrancea: Robu Mihaela Lucian Bălălău</p> <p style="text-align: center;">Semnalul folosit pentru alarmarea populației : Sirenă Telefonie fixa,mobila Clopotele bisericilor Curier</p>

<p>urgenta;</p> <p>10.Stabilirea necesarului de materiale si mijloace de interventie, in conformitate cu prevederile Anexei nr.12 la Regulamentul privind gestionarea situatiilor de urgenta generate de inundatii aprobat cu Ordinul Comun al ministrului mediului si padurilor si al ministrului administratiei si internelor nr. 1422/192/2012;</p> <p>11.Constituirea si completarea stocurilor de material si mijloace de interventie in caz de inundatii;</p> <p>12.Incheierea de conventii cu operatorii economici din zona, pentru acordarea sprijinului (cu materiale si mijloace de interventie) in situatii de urgenta;</p> <p>13.Asigurarea afisarii in locuri publice a extraselor din Planul local de aparare impotriva inundatiilor;</p> <p>14.Organizarea periodica de actiuni cetatenesti, pentru constientizarea populatiei asupra masurilor care trebuie intreprinse de fiecare cetatean, inainte, pe timpul si dupa producerea inundatiilor;</p> <p>15.Realizarea si intretinerea corespunzatoare a santurilor si rigolelor de scurgere a apelor pluviale, precum si intretinerea cursurilor de apa de pe raza localitatii, in vederea asigurarii scurgerii apelor mari;</p> <p>16.Interzicerea amplasarii unor noi locuinte in zonele cu risc la inundatii;</p> <p>17.Realizarea periodica a actiunilor de salubritate a cursurilor de apa, realizarea si intretinerea santurilor si rigolelor de scurgere a apei pluviale in localitati;</p> <p>18.Asigurarea atragerii de fonduri pentru realizarea lucrarilor cu rol de aparare impotriva inundatiilor de interes local, inclusiv pentru amenajarea si intretinerea formatiunilor torentiale aflate pe terenuri din domeniul public al administratiei locale;</p> <p>19.Organizarea anuala a exercitiilor de simulare pentru verificarea modului de functionare a fluxului informational la nivelul Comitetului Local pentru Situatii de Urgenta;</p> <p>20.Organizarea cel putin odata la doi ani, a exercitiilor de alarmare publica a populatiei;</p> <p>21.Organizarea exercitiilor de interventii la inundatii.</p>	<p>materialului lemnos si a deseurilor din albiile si de pe malurile cursurilor de apa si asigurarea scurgerii apelor pluviale prin santuri si rigole</p> <p>Pe timpul fenomenului COD GALBEN</p> <p>1.Convocarea in sedinta extraordinara a Comitetului Local pentru Situatii de Urgenta, in functie de situatia concreta din teren;</p> <p>2.Desfasurarea actiunilor de limitare a efectelor unor eventuale inundatii, in special din scurgeri de pe versanti sau revarsari ale unor cursuri de apa mici.</p> <p>3.Supravegherea permanenta a cursurilor de apa si a constructiilor hidrotehnice cu rol de aparare impotriva inundatiilor de pe intreg teritoriul unitatii administrative - teritoriale;</p> <p>4.Elaborarea si transmiterea, conform fluxului, a rapoartelor operative privind efectele fenomenelor hidrometeorologice periculoase.</p>	<p>Pe timpul fenomenului COD PORTOCALIU</p> <p>1.Convocarea in sedinte extraordinare a Comitetului Local pentru Situatii de Urgenta, ori de cate ori situatia o impune;</p> <p>2.Supravegherea permanenta a cursurilor de apa si a constructiilor hidrotehnice cu rol de aparare impotriva inundatiilor de pe intreg teritoriul unitatii administrative - teritoriale;</p> <p>3.Luarea masurilor de limitare a efectelor situatiilor de urgenta generate de inundatii;</p> <p>4. Elaborarea si transmiterea, conform fluxului, a rapoartelor privind efectele fenomenelor hidrometeorologice periculoase.</p> <p>5.Organizarea/constituirea taberelor de sinistrati;</p> <p>6.Organizarea actiunilor de evacuare a oamenilor, animalelor si bunurilor materiale in afara zonelor potential inundabile;</p> <p>7.Distribuirea ajutoarelor populatiei afectate;</p> <p>8.Realizarea masurilor de evacuare a apei provenite din revarsari, infiltratii si din precipitatii;</p>	<p>Pe timpul fenomenului COD ROSU</p> <p>1.Supravegherea permanenta a cursurilor de apa si a constructiilor hidrotehnice cu rol de aparare impotriva inundatiilor de pe intreg teritoriul unitatii administrative - teritoriale;</p> <p>2.Adoptarea masurilor de limitare a efectelor situatiilor de urgenta generate de inundatii;</p> <p>3.Organizarea/constituirea taberelor de sinistrati;</p> <p>4.Organizarea actiunilor de evacuare a oamenilor, animalelor si bunurilor materiale in afara zonelor potential inundabile;</p> <p>5.Distribuirea ajutoarelor populatiei afectate;</p> <p>6.Identificarea victimelor, sinistratilor si intocmirea situatii cu persoanele disparute;</p> <p>7.Intreprinderea demersurilor pentru acordarea asistentei religioase si inhumarea victimelor;</p> <p>8.Colectarea, transportul si incinerarea animalelor moarte.</p> <p>9.Coordonarea aplicării masurilor sanitare-epidemice necesare prevenirii epidemiilor;</p> <p>10.Elaborarea si transmiterea, conform fluxului, a rapoartelor operative privind efectele fenomenelor hidrometeorologice periculoase.</p> <p>11.Interzicerea efectuării de brese in diguri pentru evacuarea apei acumulate in incinte fara aprobarea CMCU-AMSC.</p>	<p>avariilor la conductele de apa și gaze).</p> <p>7.Identificarea resurselor materiale si financiare necesare refacerii locuintelor avariate sau distruse.</p> <p>8.Aplicarea masurilor sanitare - epidemice necesare prevenirii epidemiilor</p>		<p>Responsabilii pentru acționarea mijloacelor de alarmare :</p> <p>Sirenă – Lucian Bălălău Toader Lucian Ion Dudău Tandară Marian Bocu Ion Avram Marian Doagă Dobre Dobrescu Vasile Dobrescu Nicu Chirilă Petruș Epure Costică</p>
--	---	---	---	---	--	--

PREȘEDINTE COMITET LOCAL PENTRU SITUAȚII DE URGENȚĂ

PRIMAR,
ȚANDARĂ NICOLAE



LISTA PODURI ȘI PODEȚE PE CURSURI DE APĂ

Nr. crt.	Denumire curs de apa cadastrat	Denumire sat	Denumire pod / podet	Stare tehnica/posibilitate de tranzit viitură
1	Pârâul Râmna	Sat Gura Calitei	Pod beton	Buna/Nu
2	Pârâul Râmna	Sat Gura Calitei	Pod beton	Buna/Nu
3	Pârâul Râmna	Sat Gura Calitei	Pod beton	Buna/Da
4	Pârâul Râmna	Sat Gura Calitei	Pod beton	Buna/Nu
5	Pârâul Pietrosu	Sat Gura Calitei	Podet	Buna/Nu
6	Pârâul Râmna	Sat Groapa Tufei	Pod lemn	Buna/Da
7	Pârâul Râmna	Sat Lacul lui Baban	Pod beton	Buna/Nu
8	Pârâul Râmna	Sat Cocosari	Pod beton	Degradat/Nu
9	Pârâul Rășcuța	Sat Plopu	Pod tablă	Degradat/Da
10	Pârâul Peletic	Sat Dealu Lung	Pod beton	Buna/Da

VERIFICAT
PRIMAR
Nicolae Tandara



ROMANIA
Județul Vâlcea - Comuna Gura Calitei
PRIMĂRIA

ÎNTOCMIT
SEF SVSU,
Lucian Balalau

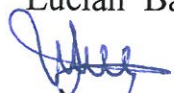

MĂSURI CARE SE IAU LA NIVELUL PRIMĂRIEI ÎN CAZ DE POLUĂRI ACCIDENTALE PE SURSE DE APĂ DE SUPRAFAȚĂ

Conform Ordinului ministrului apelor, pădurilor și protecției mediului, nr.278/1977, a Ordinului ministrului mediului și gospodăririi apelor nr.223/2006 și ale Obiectivelor sistemului de alarmare în caz de poluări accidentale ale apelor din România SAPA-ROM, obligativitatea întocmirii Planurilor de prevenire și combatere a poluărilor accidentale revine folosințelor de apă potențial poluatoare și unităților de gospodărire a apelor. Obligativitatea intervenției în caz de poluare accidentală revine folosințelor de apă potențial poluatoare, unităților de gospodărire a apelor și unităților care au surse de alimentare cu apă din surse de apă de suprafață.

Consiliile locale au următoarele atribuții:

a) La primirea unei avertizări de la SGA Vrancea că râul care strabate comuna este afectat de poluare, vor fi luate măsuri pentru limitarea pagubelor ce pot fi produse de poluarea apei (împreună cu dispenserul și poliția) și anume:

- să anunțe imediat folosințele din aval care pot fi afectate de poluarea accidentală ;
- de informare a locuitorilor riverani;
- de interzicere a consumului de apă de rău de către localnici și animale;
- de interzicere a scăldatului în sursa de apă;
- de interzicere a consumului de pește în caz că s-a înregistrat mortalitate piscicolă;
- de evacuare a animalelor aflate libere în apropierea sursei de apă poluate.

b) Dacă se constată de către cetățeni că râul este poluat și nu s-a primit avertizare de la SGA Vrancea, primăria se va obliga să anunțe fenomenul la SGA Vrancea, la tel.0237227800 / 0237227899 / 0237221345. Sesizarea va conține informații referitoare la culoare, miros, substanțe sau corpuri plutitoare, mortalitate piscicolă.

c) Dacă sursa de poluare nu este depistată de SGA Vrancea pînă la momentul observării fenomenului și există suspiciunea că acesta este pe raza comunei, oficialitățile își vor da concursul în vederea identificării poluatorului – persoană fizică sau juridică.

d) Participarea la acțiunile desfășurate sub conducerea SGA Vrancea pentru colectarea , neutralizarea sau distrugerea poluanților.



e) Se va ține seama în permanență legătura cu SGA Vrancea pentru schimb de informații privind evoluția poluării, efectele acesteia, măsurile necesare a fi luate pentru gestionarea eficientă a fenomenului .

Aceste măsuri nu sunt limitative, primăria avînd obligația stabilirii oricăror măsuri menite să elimine orice fel de pagube (pierderi umane sau materiale) cauzate de poluări accidentale.

COMITETUL LOCAL PENTRU SITUATII DE URGENTA
GURA CALITEI

**STOCUL DE MATERIALE, SCULE, DISPOZITIVE,
UTILAJE ȘI MIJLOACE DE TRANSPORT PENTRU
APĂRARE IMPOTRIVA INUNDAȚIILOR**

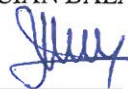
Nr. crt.	DENUMIREA MATERIALELOR ȘI MIJLOACELOR DE INTERVENȚIE	U.M.	Cantități			Perioada de plan 2014 - 2017
			Necesare	Existente	De completat	De unde se acopera deficitul
1	2	3	4	5	6	7
CAP. A. - MATERIALE DE APĂRARE						
16	Dulapi	m.c.	9,5	-	9,5	Agenți economici
21	Saci pentru pământ din cânepă, iută, polietilenă și sfoară pentru legat saci	buc.	4700	100	4600	Agenți economici
22	Funii subțiri pentru asigurarea oamenilor și uneltelor Ø 15-10 mm	kg.	5	-	5	Agenți economici
25	Folii de polietilenă (cantitatea de folie rezultată din aplicarea normativului se va aproviziona eșalonat, câte 1/5 din necesar)	m.p.	940	-	940	Agenți economici
CAP. B. - CARBURANȚI ȘI LUBRIFIANȚI						
26	Motorină, benzină, lubrifianti, ulei hidraulic și aditivi pentru motorină	litri	200	-	200	Agenți economici
CAP. C. - MIJLOACE DE INTERVENȚIE						
27	Motofierăstraie (drujbe)	buc.	1	1	-	-
32	Autoturisme de teren cu două diferențiale dotate cu stații de emisie-recepție și alte echipamente specifice	buc.	1	2	-	-
34	Mașini de înșurubat și găurit electrice, cu acumulatori	buc.	1	-	2	Persoane fizice
35	Polizoare drepte sau unghiulare	buc.	1	-	1	Persoane fizice
37	Butoaie de tablă 200 l pentru utilaje de intervenție	buc.	1	-	1	Persoane fizice
40	Lanterne tubulare mari, lanterne cu acumulatori reîncarcabili, felinare electrice 12-24V și alte mijloace de iluminat mobile cu accesorii de rezervă (încărcător acumulatori, baterii de rezervă, becuri, felinare electrice)	buc.	9	-	9	Persoane fizice
41	Găleți sau canistre de 10-20 l și câni pentru apă	buc.	8	50	-	-
44	Cazmale cu cozi	buc.	12	25	-	-
45	Lopeți cu cozi	buc.	12	25	-	-
46	Târâcoape cu cozi	buc.	8	15	-	-
47	Sape cu cozi	buc.	8	10	-	-
48	Furci de fier cu cozi	buc.	8	6	2	Persoane fizice
49	Cângi de fier cu cozi	buc.	8	14	-	-
50	Roabe metalice cu roți pe pneuri sau târgi de lemn	buc.	8	-	8	Persoane fizice
55	Barde pentru cioplit și topoare	buc.	8	10	-	-
65	Telefoane mobile	buc.	5	-	5	Persoane fizice
73	Ruleta 20 – 50 m	buc.	1	-	1	Agenți economici

1	2	3	4	5	6	7
CAP.D. - MIJLOACE FIXE DIVERSE						
83	Motopompe cu anexe și 150 ml conductă sau furtun	buc.	1	-	1	Agenți economici
85	Utilaje terasiere (buldozer, excavator, screper, draglină cu cupă) și piese de schimb aferente	buc.	1	-	1	Agenți economici
87	Autobasculantă pentru transport materiale de intervenție	buc.	1	1	-	-
93	Încărcător frontal	buc.	1	1	-	-
101	Grupuri electrogene (portabile) cu anexe pentru iluminat	buc.	1	1	-	-
103	Agregate pentru sudură electrică sau oxiacetilenică și materiale de sudură, truse aferente	buc.	1	-	1	Agenți economici
106	Cizme de cauciuc scurte și lungi	per.	19	5	14	Persoane fizice
107	Mantale de ploaie cu glugă	buc.	19	5	14	Persoane fizice
110	Salopete din doc sau impermeabile	buc.	19	-	19	Persoane fizice
113	Mănuși de protecție	per.	19	-	19	Agenți economici
114	Veste și colaci de salvare	buc.	19	-	19	Agenți economici
115	Pieptare avertizoare (reflectorizante)	buc.	19	-	19	Agenți economici
CAP. E. - MATERIALE ȘI MIJLOACE PENTRU INTERVENȚIE LA GHETURI						
126	Prăjini din lemn de esență tare pentru dirijarea sloiurilor	buc.	5	-	5	Persoane fizice
128	Rângi de fier 2-4 m lungime	buc.	5	-	5	Persoane fizice
132	Scări din lemn 4-6 ml	buc.	4	1	3	Persoane fizice
133	Cordite de salvare și asigurare	buc.	4	-	4	Agenți economici
135	Cuie de diferite mărimi	kg.	5	-	5	Agenți economici
136	Bandă adezivă	role	15	-	15	Agenți economici
137	Bandă izolatoare	role	15	-	15	Agenți economici
138	Sârmă neagră	m.l.	50	-	50	Agenți economici
CAP.F. - MATERIALE ȘI MIJLOACE DE INTERVENȚIE PENTRU COMBATAREA EFECTELOR POLUĂRIILOR ACCIDENTALE						
163	Cângi PSI	buc.	2	1	1	Agenți economici
164	Recipiente PVC 200 litri	buc.	1	-	1	Agenți economici
165	Măști de gaze	buc.	5	-	5	Agenți economici
183	Funie sintetică	m.l.	600	60	540	Agenți economici
INTOCMIT, Șef SVSU, LUCIAN BALALAU 		VERIFICAT, sing COSTEL ȚECU ing. PETRU MARIN 		APROBAT Președintele C.L.S.U. PRIMAR, NICOLAE IANDARA 		

MODUL DE STABILIRE A MĂRIMILOR CARACTERISTICE DE APĂRARE ÎN CAZ DE INUNDAȚII

A. Mărimile caracteristice de apărare pentru zonele neîndiguite ale cursurilor de apă

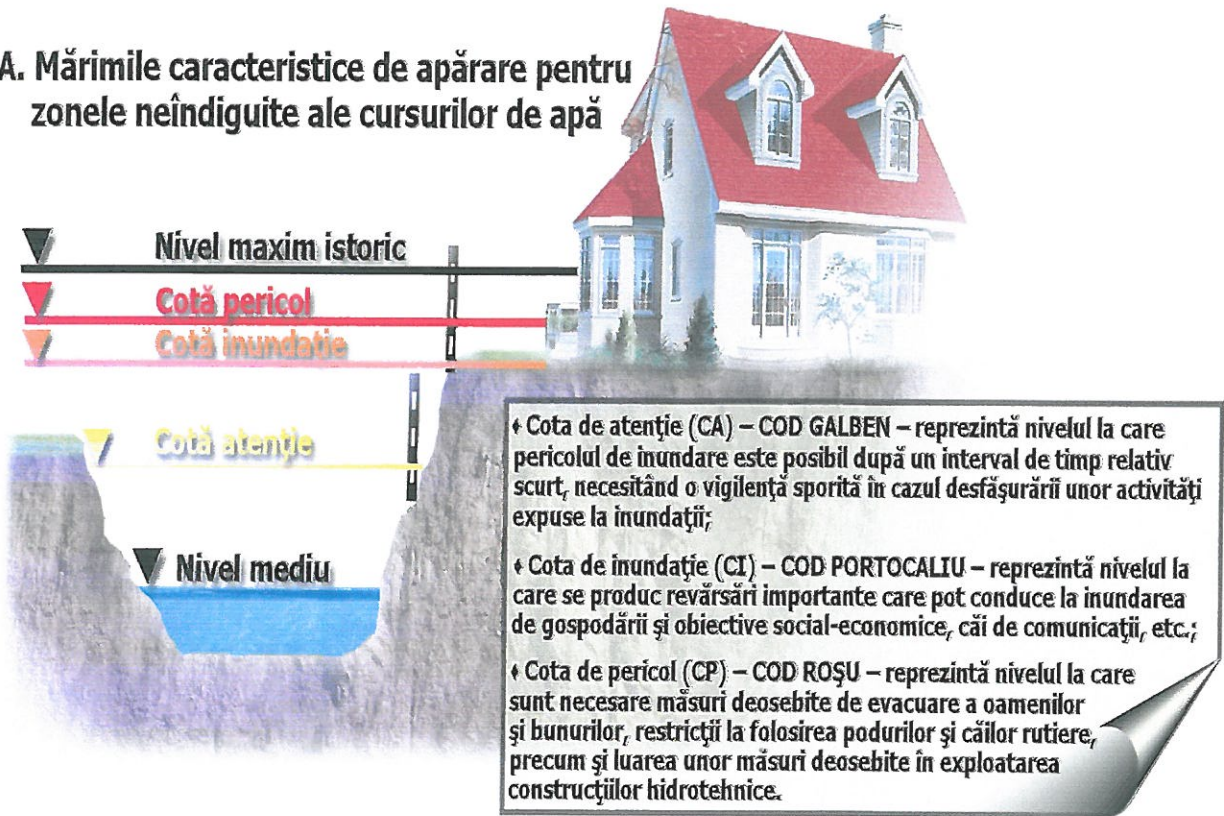

B. Mărimile caracteristice de apărare pentru zonele îndiguite ale cursurilor de apă

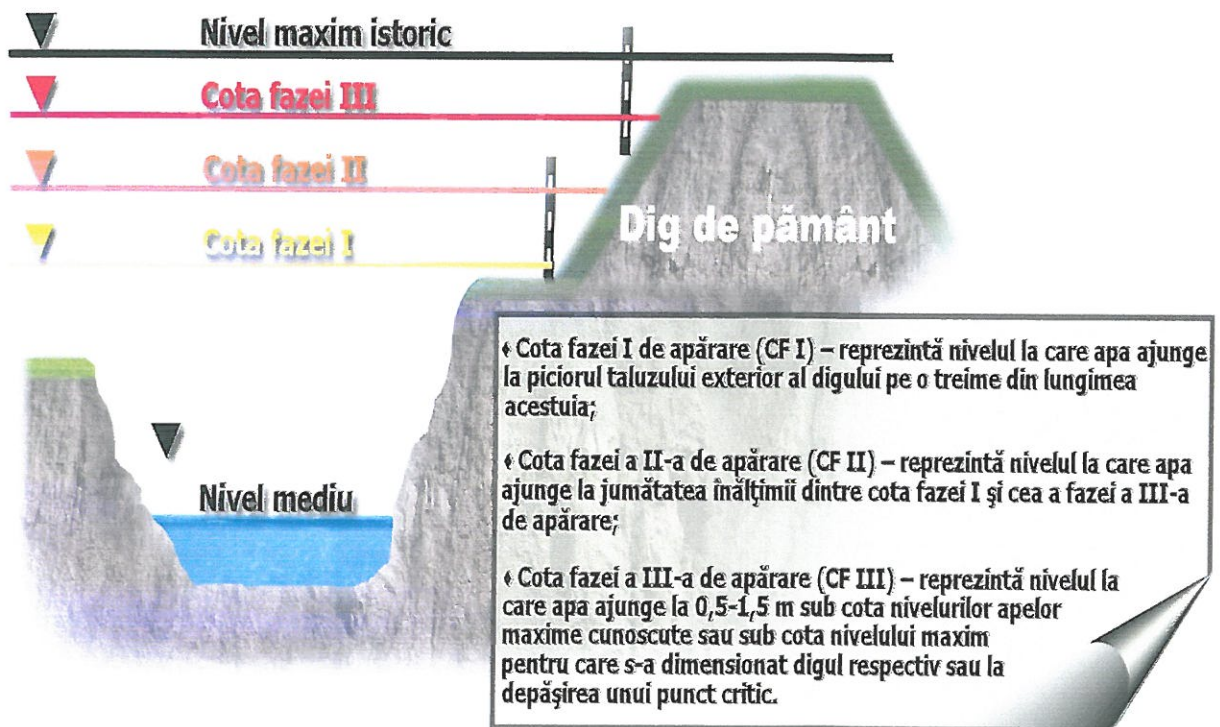

CODIFICAREA ATENȚIONĂRILOR ȘI AVERTIZĂRILOR
CONFORM ORDINULUI COMUN AL M.M.P. nr. 3403/2012 și M.A.I. nr.245/2012

I. Fenomene meteorologice

Atenționările și avertizările meteorologice constau dintr-un mesaj de tip text, însoțit de o hartă la nivel național, cu menționarea regiunilor/ județelor ce urmează să fie posibil afectate, cu precizarea intensității fenomenului pentru fiecare regiune/ județ pe baza codului de culori și a intervalului de prognoză.

a) Fenomene meteorologice ce intră sub incidența codului de culori:

- vânt puternic (cu intensificări);
- ploi importante cantitativ;
- ninsori abundente și polei;
- descărcări electrice frecvente;
- caniculă (valori de temperatură egale sau mai mari de 35⁰ C);
- ger (valori de temperatură sub -10⁰ C).

b) Codul de culori folosit:

- codul **verde** nu indică nici o precauție particulară pentru perioada imediat următoare;

- codul **galben** se va folosi pentru fenomene meteorologice temporar periculoase pentru anumite activități, dar altfel obișnuite pentru perioada respectivă – **corespunde atenționării meteorologice;**

- codul **portocaliu** se aplică acelor fenomene meteorologice prevăzute a fi periculoase cu un grad de intensitate mare – **corespunde avertizării meteorologice;**

- codul **roșu** se aplică acelor fenomene meteorologice prevăzute a fi periculoase cu un grad de intensitate foarte mare și cu efecte dezastruase- **corespunde avertizării meteorologice.**

II. Fenomene hidrologice

Avertizările sau alertele hidrologice constau dintr-un mesaj de tip text, însoțit de o hartă la nivel național cu specificarea arealelor/ sectoarelor de râu ce urmează să fie afectate de creșteri semnificative de niveluri/debite, cu precizarea intensității fenomenului pentru fiecare areal/sector de râu (folosindu-se codul de culori) și a intervalului de prognoză.

Pentru marcarea intensității fenomenului de producere de viituri corespunzător unui areal sau unui sector de râu se vor folosi următoarele coduri de culori:

- codul **galben**: risc de viituri sau creșteri rapide ale nivelului apei neconducând la pagube semnificative, dar care necesită o vigilență sporită în cazul desfășurării unor activități expuse la inundații – **corespunde situației de ATENȚIE;**

- codul **portocaliu**: risc de viituri majore generatoare de revărsări importante care pot conduce la inundarea de gospodării și obiective social-economice – **corespunde situației de INUNDAȚIE;**

- codul **roșu**: risc de viituri majore care necesită măsuri deosebite de evacuare a oamenilor și bunurilor, restricții la folosirea podurilor și căilor rutiere, precum și luarea unor măsuri deosebite în exploatarea construcțiilor hidrotehnice – **corespunde situației de PERICOL.**

MĂRIMI CARACTERISTICE DE APĂRARE

a. Pentru zonele îndiguite ale cursurilor de apă:

- a) cota fazei I de apărare (**COD GALBEN**) - atunci când nivelul apei ajunge la piciorul taluzului exterior al digului pe o treime din lungimea acestuia;
- b) cota fazei a II-a de apărare (**COD PORTOCALIU**) - atunci când nivelul apei ajunge la jumătatea înălțimii dintre cota fazei I și cea a fazei a III-a de apărare;
- c) cota fazei a III-a de apărare (**COD ROȘU**) - atunci când nivelul apei ajunge la 0,5-1,5 m sub cota nivelurilor apelor maxime cunoscute sau sub cota nivelului maxim pentru care s-a dimensionat digul respectiv sau la depășirea unui punct critic.

b. Pentru zonele neîndiguite ale cursurilor de apă, în secțiunile stațiilor hidrometrice:

- a) cota de atenție (**COD GALBEN**) - nivelul la care pericolul de inundare este posibil după un interval de timp relativ scurt, necesitând o vigilență sporită în cazul desfășurării unor activități expuse la inundații;
- b) cota de inundație (**COD PORTOCALIU**) - nivelul la care se produc revărsări importante care pot conduce la inundarea de gospodării și obiective social-economice;
- c) cota de pericol (**COD ROȘU**) - nivelul la care sunt necesare măsuri deosebite de evacuare a oamenilor și bunurilor, restricții la folosirea podurilor și căilor rutiere, precum și luarea unor măsuri deosebite în exploatarea construcțiilor hidrotehnice.

c. Pentru acumulări fazele I, II și III de apărare sunt stabilite în funcție de nivelul apei în lac și debit afluent și se calculează de proiectant în ecartul cuprins între Nivelul Normal de Retenție, denumit în continuare NNR și Cota creastă deversor.

- a) **pragul de atenție** - valorile unora dintre parametrii se apropie sau chiar depășesc domeniul considerat normal, fără ca starea generală de stabilitate a construcției să fie modificată;
- b) **pragul de alertă** - modificări periculoase ale parametrilor de comportare cu evoluția spre forme incipiente de cedare;
- c) **pragul de pericol** - barajul suferă modificări ce pot conduce la avariarea gravă sau la ruperea construcției.

d. În cazul pericolului de inundații prin aglomerarea ghețurilor și revărsarea apelor, se stabilesc următoarele mărimi caracteristice:

- a) **faza I** - atunci când gheața se desprinde și sloiurile curg pe cursul de apă și apar mici îngrămădiri;
- b) **faza a II-a** - atunci când sloiurile de gheață se aglomerează și cresc nivelurile în amonte;
- c) **faza a III-a** - atunci când sloiurile s-au blocat formând zăpoare ce conduc la producerea de pragube prin revărsare în amonte sau prin deplasarea sloiurilor în aval.



CLSU GURA CALITEI PI - nr.1 LIMITA ZONEI INUNDABILE

sc. 1 : 25 000



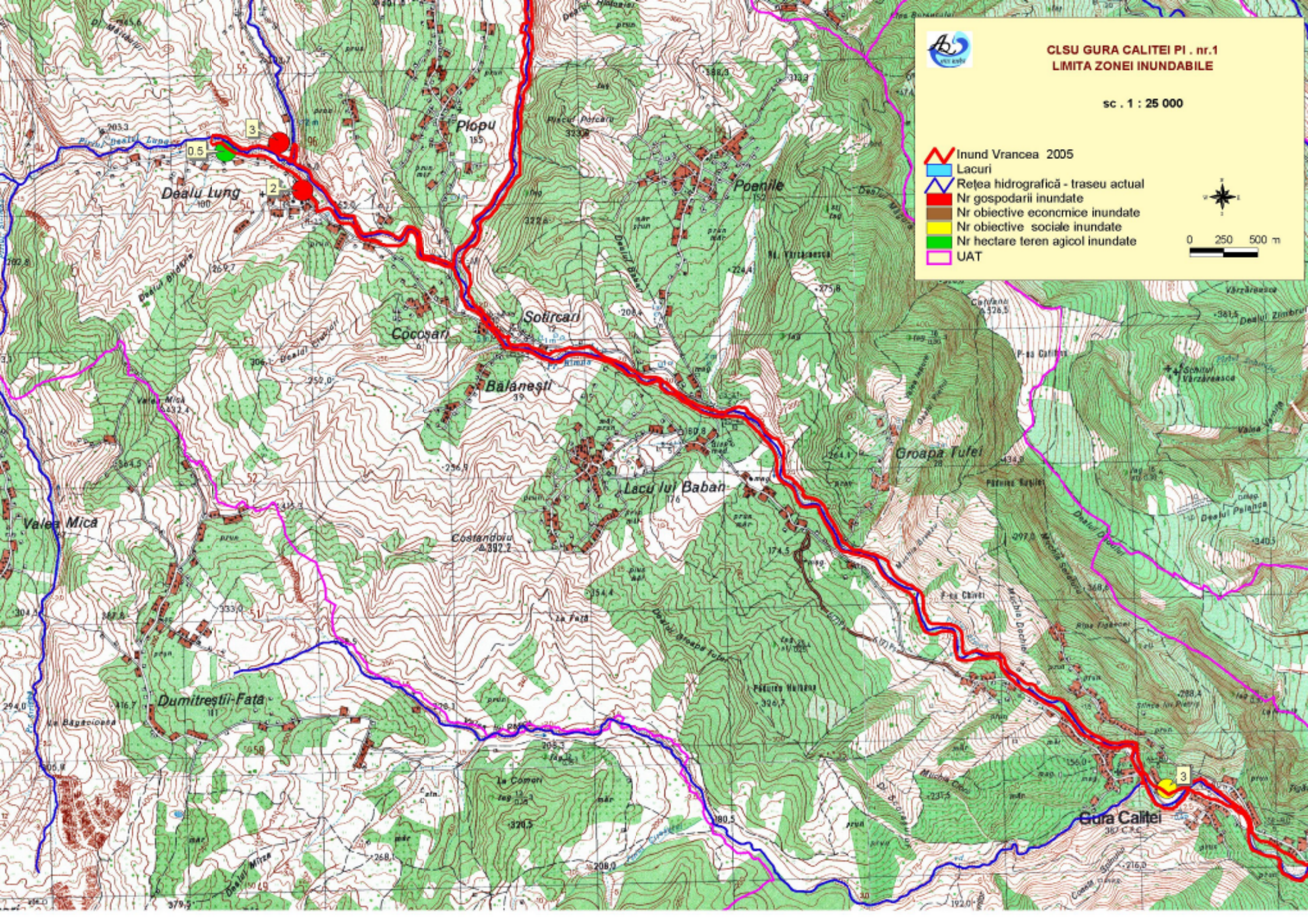
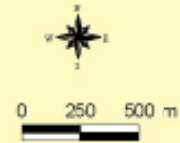





- Inund Vrancea 2005
- Lacuri
- Rețea hidrografică - traseu actual
- Nr gospodarii inundate
- Nr obiective economice inundate
- Nr obiective sociale inundate
- Nr hectare teren agricol inundate
- UAT





**CLSU GURA CALITEI PI . nr.2
LIMITA ZONEI INUNDABILE**

sc . 1 : 25 000

-  Inund Vrancea 2005
-  Lacuri
-  Rețea hidrografică - traseu actual
-  Nr gospodării inundate
-  Nr obiective economice inundate
-  Nr obiective sociale inundate
-  Nr hectare teren agricol inundate
-  UAT

